Platnost elektronického podpisu ověřena

MINISTERSTVO VNITRA
ČESKÉ REPUBLIKY

MVCRX08LYGLR
prvotní identifikátor

198/25

1707

odbor správy majetku
P. O. Box 155/OSM
140 21 Praha 4

Č. j. MV- 103562-6/OSM-2025

STATUTÁRNÍ MĚSTO BRNO
městská část Řečkovice a Mokrá Hora
PODATELNA
Došlo dne: 30. 06. 2025
Číslo jednací: 4519/25/2200
Počet listů podání: 3 | Počet příloh: 3 | Spisový znak:

Praha 25. června 2025

Počet listů: 5
Přílohy: 3/el.

VEŘEJNÁ VYHLÁŠKA

OPATŘENÍ OBECNÉ POVAHY

Ministerstvo vnitra České republiky, odbor správy majetku, jako věcně příslušný správní orgán podle § 36 odst. 1 a 2 zákona č. 283/2021 Sb., stavební zákon, ve znění pozdějších předpisů (dále jen „stavební zákon"), v souladu s ustanovením § 171 a násl. zákona č. 500/2004 Sb., správní řád, ve znění pozdějších předpisů (dále jen „správní řád"),

vydává

opatření obecné povahy, kterým ve správním obvodu statutárního města Brna a obce Jinačovice vymezuje území, v nichž v zájmu zajišťování bezpečnosti státu

a) vydává závazné stanovisko pro účely povolení záměru,

b) vydává vyjádření k návrhu zadání územně plánovací dokumentace (dále jen „ÚPD") a stanovisko k návrhu ÚPD nebo její změny, dotýká-li se vymezeného území,

c) může se vyjádřit k nezbytným úpravám u již zřízených staveb nebo uplatnit požadavky na nezbytné úpravy.

Opatření obecné povahy se vydává bez řízení o jeho návrhu a nabývá účinnosti dnem vyvěšení veřejné vyhlášky na úřední desce Ministerstva vnitra.

Zájmové **území vymezeno polygonem č. 101** je tvořeno spojnicemi bodů se souřadnicemi (WGS84):

bod	X	Y	bod	X	Y
1	49.25235829	16.57376217	11	49.24733919	16.57116999
2	49.25254433	16.57528460	12	49.24768184	16.57007843
3	49.25231886	16.57644510	13	49.24887344	16.56789347
4	49.25178868	16.57734491	14	49.24962697	16.56713229
5	49.25060960	16.57792140	15	49.25041475	16.56700157
6	49.24973964	16.57754963	16	49.25152141	16.56783036
7	49.24929955	16.57700024	17	49.25263980	16.56955846
8	49.24875860	16.57536582	18	49.25308633	16.57100743
9	49.24790754	16.57454981	19	49.25288845	16.57286231
10	49.24749818	16.57341729	20	49.25235829	16.57376217

Zájmové **území vymezeno polygonem č. 102** je tvořeno spojnicemi bodů se souřadnicemi (WGS84):

bod	X	Y	bod	X	Y
1	49.25635264	16.54378809	11	49.24264810	16.55039560
2	49.25525730	16.54735336	12	49.24306890	16.54748704
3	49.25402928	16.54874842	13	49.24530611	16.54641181
4	49.25254581	16.54829027	14	49.24661301	16.54405210
5	49.25110444	16.54855240	15	49.24631258	16.54194030
6	49.24832578	16.55345718	16	49.24779732	16.53942962
7	49.24401677	16.55520220	17	49.24965810	16.54009506
8	49.24235103	16.55648488	18	49.25151946	16.53880101
9	49.24069278	16.55467096	19	49.25591991	16.54072404
10	49.24072524	16.55229020	20	49.25635264	16.54378809

Situační výkres vymezených území a vyznačení jednotlivých polygonů v katastrální mapě ve správním obvodu shora uvedených obcí jsou přílohami tohoto opatření obecné povahy a tvoří nedílnou součást výroku.

ODŮVODNĚNÍ

Podle § 12 zákona č. 2/1969 Sb., o zřízení ministerstev a jiných ústředních orgánů státní správy ČR, ve znění pozdějších předpisů, zajišťuje Ministerstvo vnitra ČR (dále jen „MV") v rámci vnitřní bezpečnosti státu např. krizové řízení, civilní nouzové plánování, ochranu obyvatelstva a integrovaný záchranný systém (dále jen „IZS"), komunikační sítě pro Policii České republiky, složky IZS a územní orgány státní správy a provozuje informační systém pro nakládání s utajovanými informacemi mezi orgány veřejné moci. MV rovněž plní koordinační úlohu pro komunikační technologie.

Pro zajištění bezpečnosti (omezení stávajících i potenciálních hrozeb) se MV efektivně připravuje řešit možná ohrožení, posuzuje rizika a iniciuje plánování a přijímaní preventivních opatření s cílem snížit možnosti vzniku mimořádných událostí a krizových situací. V této souvislosti využívá řadu nástrojů.

Z ustanovení § 36 stavebního zákona vyplývá, že MV vymezí opatřením obecné povahy území, v němž v zájmu zajišťování bezpečnosti státu: a) vydává závazné stanovisko pro účely povolení záměru, b) vydává vyjádření k návrhu zadání ÚPD a stanovisko k návrhu ÚPD nebo její změny, dotýká-li se vymezeného území, c) může se vyjádřit k nezbytným úpravám u již zřízených staveb nebo uplatnit požadavky na nezbytné úpravy. Náklady spojené s požadavky na nezbytné úpravy nese MV.

Vymezené území pro bezpečnost státu se vymezuje v nezbytném rozsahu, který je dán veřejným zájmem na zachování činnosti státu v oblasti bezpečnosti a pro zachování funkčnosti staveb a území pro bezpečnost státu určených. Důvodnost vymezení území je dána zachováním funkčnosti a činnosti, které spočívá zejména v ochraně a zajištění zájmů organizačních složek státu zajišťujících bezpečnost státu při územním rozvoji, zřizování nových staveb, změnou stávajících a při použití stavební mechanizace v zájmovém území MV, v zajištění fyzické bezpečnosti staveb a pozemků určených pro bezpečnost státu a ve využívání technologií, které jsou pro tuto činnost nezbytné.

V daném případě jsou zájmová území pro bezpečnost státu vymezena **polygonem č. 101** v městské části Brno – Řečkovice a Mokrá Hora, který svým okrajem jen velmi mírně zasahuje do městské části Brno – Medlánky a leží na pomezí katastrálních území Řečkovice (611646) a Medlánky (611743). **Polygon č. 102** je vymezen v městské části Brno – Komín a svými okraji zasahuje do správního obvodu městské části Brno – Medlánky a správního obvodu obce Jinačovice. Polygon tak zasahuje do katastrálních území Komín (610585) Medlánky (611743) a Jinačovice (660272).

Polygony jsou tvořeny spojnicemi bodů v souřadnicovém systému WGS84, jejichž výpis je uveden ve výrokové části tohoto opatření obecné povahy. Grafickou přílohu opatření obecné povahy tvoří situační výkres vymezených území a vyznačení předmětných polygonů v katastrální mapě.

Vzhledem k tomu, že se podle § 36 odst. 2 stavebního zákona vydává toto opatření obecné povahy bez řízení o jeho návrhu, přistoupilo MV k vymezení území tak, jak je shora uvedeno.

POUČENÍ

Ve smyslu ustanovení § 36 odst. 2 stavebního zákona **opatření obecné povahy nabývá účinnosti dnem vyvěšení veřejné vyhlášky.** Dnem vyvěšení je den vyvěšení na úřední desce správního orgánu, který písemnost doručuje. Podle ustanovení § 173 odst. 2 správního řádu nelze proti opatření obecné povahy podat opravný prostředek.

Soulad opatření obecné povahy s právními předpisy lze podle ustanovení § 174 odst. 2 správního řádu posoudit v přezkumném řízení (ustanovení § 94 a násl. správního řádu). Usnesení o zahájení přezkumného řízení lze vydat do jednoho roku od účinnosti opatření.

Ing. Miroslav Konopecký
ředitel odboru

otisk úředního razítka

Vyřizuje: Ing. Jakub Hlava, Ph.D.
tel: 974 849 358
e-mail: jakub.hlava@mv.gov.cz

Přílohy:

1) Situační výkres vymezených území ve správním obvodu obce Jinačovice a městských částí statutárního města Brna v měřítku 1 : 10 000
2) Vyznačení polygonu č. 101 v katastrální mapě v měřítku 1 : 2 880
3) Vyznačení polygonu č. 102 v katastrální mapě v měřítku 1 : 5 000

Toto opatření obecné povahy vč. příloh musí být vyvěšeno na úřední desce Ministerstva vnitra po dobu nejméně 15 dnů a současně zveřejněno způsobem umožňujícím dálkový přístup podle věty druhé § 25 odst. 2 správního řádu. Pro počítání lhůt je rozhodující datum vyvěšení veřejné vyhlášky na úřední desce Ministerstva vnitra.

Vyvěšeno dne: 30. června 2025 **Sejmuto dne:** 24. července 2025

Toto opatření obecné povahy vč. příloh musí být vyvěšeno na úřední desce městské části Brno - Řečkovice a Mokrá Hora po dobu nejméně 15 dnů a současně zveřejněno způsobem umožňujícím dálkový přístup podle věty druhé § 25 odst. 2 správního řádu.

Vyvěšeno dne: - 1 -07- 2025 **Sejmuto dne:** .....

Toto opatření obecné povahy vč. příloh musí být vyvěšeno na úřední desce městské části Brno - Medlánky po dobu nejméně 15 dnů a současně zveřejněno způsobem umožňujícím dálkový přístup podle věty druhé § 25 odst. 2 správního řádu.

Vyvěšeno dne: ..... **Sejmuto dne: .....**

Toto opatření obecné povahy vč. příloh musí být vyvěšeno na úřední desce městské části Brno - Komín po dobu nejméně 15 dnů a současně zveřejněno způsobem umožňujícím dálkový přístup podle věty druhé § 25 odst. 2 správního řádu.

Vyvěšeno dne: ..... **Sejmuto dne: .....**

Toto opatření obecné povahy vč. příloh musí být vyvěšeno na úřední desce obce Jinačovice po dobu nejméně 15 dnů a současně zveřejněno způsobem umožňujícím dálkový přístup podle věty druhé § 25 odst. 2 správního řádu.

Vyvěšeno dne: ..... **Sejmuto dne: .....**

Rozdělovník

1) Ministerstvo vnitra ČR, Odbor komunikace, oddělení tisku a public relations – úřední deska
2) Městská část Brno-Řečkovice a Mokrá Hora – úřední deska
3) Městská část Brno-Medlánky – úřední deska
4) Městská část Brno-Komín – úřední deska
5) Obec Jinačovice – úřední deska

Na vědomí

1) Magistrát města Brna, Dominikánské nám.1 601 67 Brno, IDDS a7kbrrn
2) Dopravní a energetický stavební úřad – Nábřeží Ludvíka Svobody 1222/12,110 00 Praha 1, IDDS 7mnrnuu

Elektronický podpis: 26.6.2025
Certifikát autora podpisu:
Jméno: Ing. Miroslav Konopecký
Vydal: PostSignum Qualified CA 4
Platnost do: 22.8.2025 09:21 +02:00

SITUACE

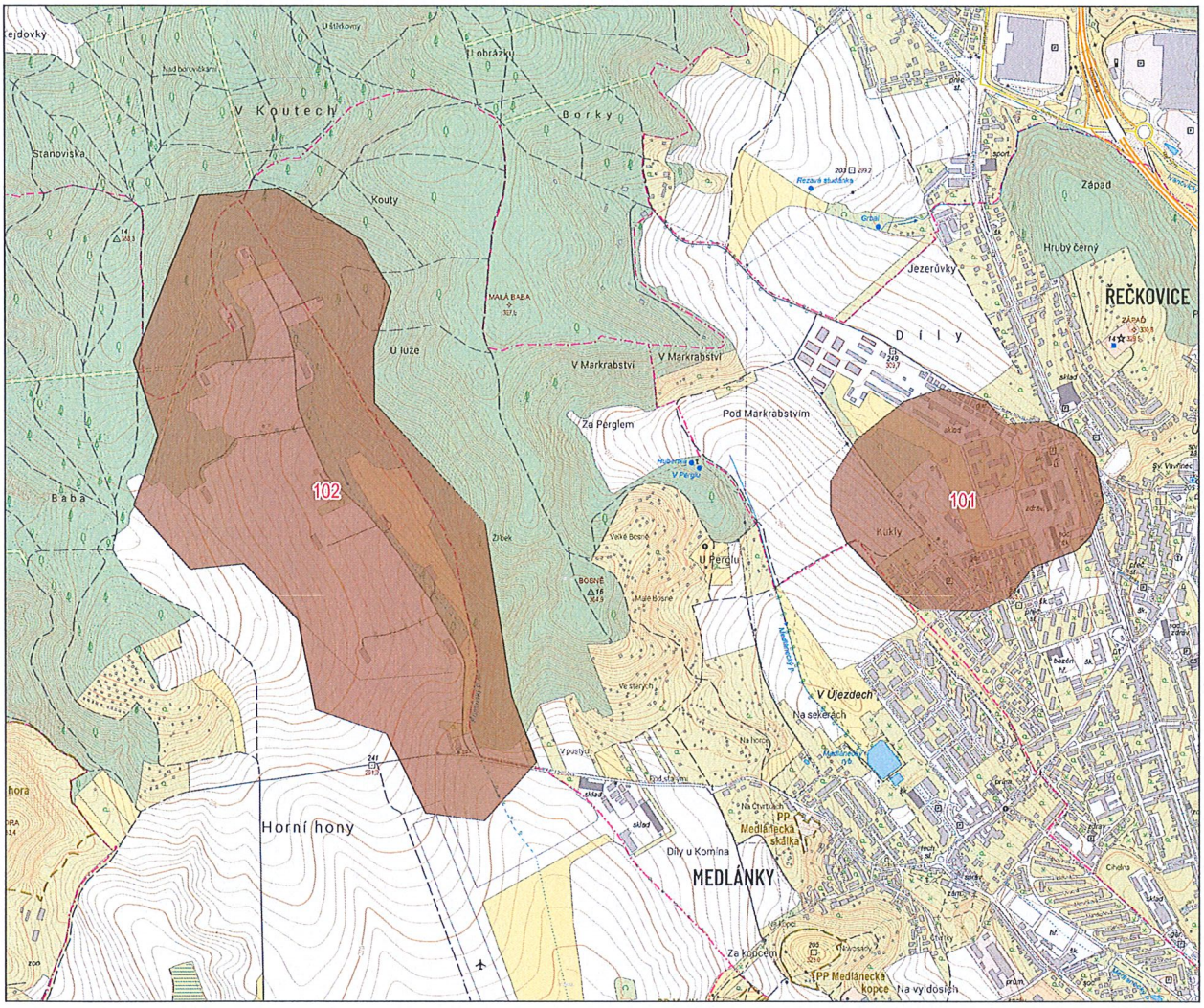

polygon vymezeného území s číselným označením

0 0,25 0,5 km

VÝKRES PARCELNÍ KRESBY DLE KM

polygon vymezeného území s číselným označením

0 75 150 m

VÝKRES PARCELNÍ KRESBY DLE KM

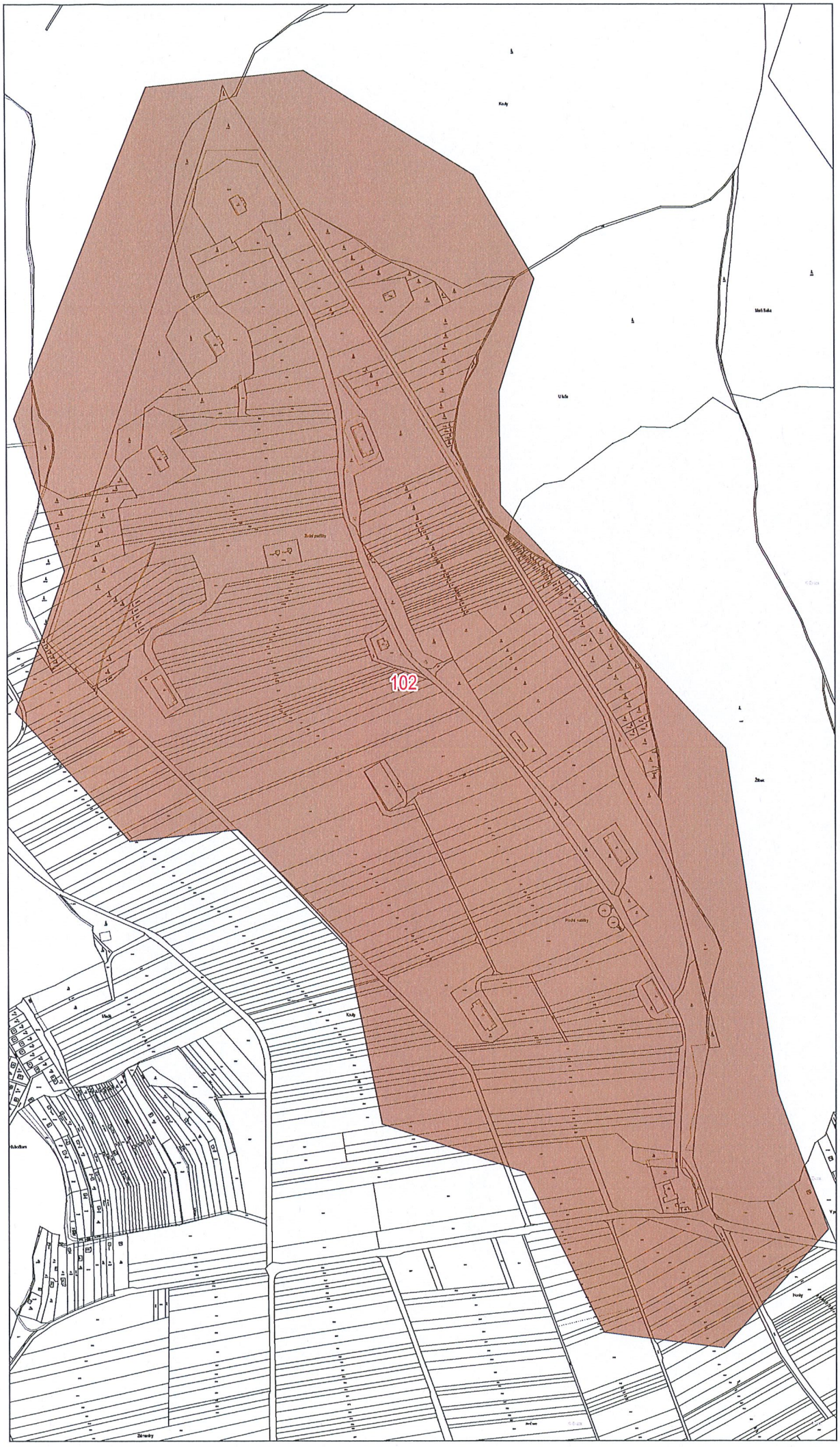

polygon vymezeného území s číselným označením

0 75 150 m